



La Regione ha approvato il piano della Provincia stanziando 20 milioni

È partito il rilancio del Terminillo

Il progetto interesserà i comuni di Rieti, Micigliano, Cantalice e Leonessa



in alto il rendering del progetto - in basso gli impianti di risalita

Ampliamento e potenziamento degli impianti e rispetto delle zone a maggiore valenza ambientale. Questo il percorso tracciato dalle linee guida approvate dalla Giunta Regionale del Lazio necessarie per sbloccare un finanziamento di 20 milioni di euro finalizzato a supportare il programma degli interventi per la ristrutturazione e l'ampliamento degli impianti sciistici del comprensorio sciistico del Monte Terminillo e Cittareale presentato dall'Amministrazione provinciale di Rieti. La legge finanziaria regionale nel mettere a disposizione i fondi ha previsto preliminarmente l'adozione di linee guida per il piano di interventi relativo alla ristrutturazione e all'ampliamento degli impianti sciistici. Il programma

reatino; il potenziamento della stazione sciistica di Cittareale. Le linee guida sono improntate a criteri di salvaguardia e conservazione dei valori ecologici, paesaggistici e ambientali del complesso del Terminillo. Proprio in ragione della delicatezza e della complessità della situazione ambientale si è lavorato per garantire la salvaguardia dei siti di maggiore interesse e nello stesso tempo per non fermare il rilancio di una stazione sciistica che ha un rilievo strategico per tutta la regione. Per questa ragione

presentato dalla Provincia di Rieti prevede: il collegamento funzionale Cantalice-Leonessa; il rafforzamento della stazione sciistica di Leonessa; la realizzazione di 13 nuovi impianti di risalita che serviranno circa 36 chilometri di nuove piste con diversi gradi di difficoltà. Nel complesso, quindi, il futuro del Terminillo si svilupperà su 42 chilometri di piste, distribuite sui territori comunali

la Giunta Regionale ha ritenuto opportuno conferire al Direttore del Dipartimento Territorio, coadiuvato dai dirigenti e dai tecnici delle strutture regionali competenti per la materia, l'incarico di coordinare le attività e quindi dare seguito alle indicazioni contenute nella delibera approvata. Il progetto Terminillo Superski prevede la realizzazione di 13 nuovi impianti di risalita che serviranno circa 36 chilometri di nuove piste con diversi gradi di difficoltà. Nel complesso, quindi, il futuro del Terminillo si svilupperà su 42 chilometri di piste, distribuite sui territori comunali di Rieti, Micigliano, Cantalice e Leonessa, a fronte degli odierni 6 chilometri e di soli 4 impianti. Nel piano è compresa anche la valorizzazione del comprensorio sciistico di Selvarotonda di Cittareale dove verranno potenziati i sistemi di risalita, 5 quelli previsti, con circa 9 chilometri di piste.



A Terminillo 13 nuovi impianti e 36 chilometri di nuove piste

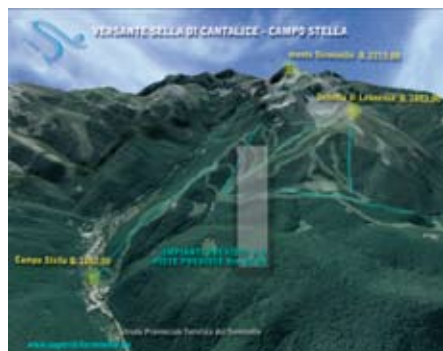

Rendering del versante leonessano

Dopo 30 anni di oblio il Terminillo tornerà a rivestire un ruolo da protagonista nel panorama turistico italiano. L'abbandono dei decenni scorsi e la riduzione al minimo delle strutture ricettive hanno drammaticamente ridimensionato la forza della nostra stazione sciistica che ora potrà tornare ad attrarre turisti, d'estate e di inverno, non solo dalla Capitale ma da tutto il paese. Al termine di un lungo percorso di verifica e confronto, teso a trovare il migliore equilibrio tra sviluppo turistico e valorizzazione ambientale, il Piano del Terminillo elaborato dalla Provincia di Rieti è stato accolto dalla Regione Lazio che ha approvato le sue linee guida per l'immediata esecutività e lo ha finanziato con 20 milioni di euro, sostenendo così la realizzazione degli interventi previsti. Il progetto Terminillo Superski prevede la realizzazione di 13 nuovi



impianti di risalita che serviranno circa 36 chilometri di nuove piste con diversi gradi di difficoltà. Nel complesso, quindi, il futuro Terminillo si svilupperà su 42 chilometri di piste, distribuite sui territori comunali di Rieti, Micigliano, Cantalice e Leonessa, a fronte degli odierni 6 chilometri e di soli 4 impianti.



Come sarà l'intero bacino sciistico del Terminillo

Il progetto prevede poi un sistema per il collegamento tra il versante del Cardito e quello di Campo Stella, con una funivia monocabina a doppia fune. In questo modo si darà un forte impulso allo sviluppo del turismo invernale per tutto il territorio interessato ma allo stesso tempo verranno salvaguardate quelle zone di particolare pregio ambientale, protette dalle normative della Comunità europea, che hanno reso lungo e non sempre agevo-

le il percorso che ha portato all'approvazione del piano. Insieme all'ampliamento del bacino sciistico infatti nascerà il parco del Terminillo destinato a diventare uno dei luoghi protetti più affascinanti della nostra regione. Un modello di sviluppo che pone la massima attenzione anche alla valorizzazione delle capacità ricettive dei paesi pedemontani (Cantalice, Leonessa, Micigliano, Cittaducale e Rieti) che godranno dell'indotto economico favorito dal rilancio dei complessi sciistici reatini. Un aspetto non secondario, infine, è la parte del Piano riguardante la valorizzazione del comprensorio sciistico di Selvarotonda di Cittareale di particolare pregevolezza per il contesto ambientale in cui sorgono gli impianti. In questa stazione verranno potenziati i sistemi di risalita, 5 quelli previsti, con circa 9 chilometri di piste.



Rendering degli impianti di risalita (in alto), del versante della Vallonna (in basso) e della Valle degli Angeli (a sinistra)

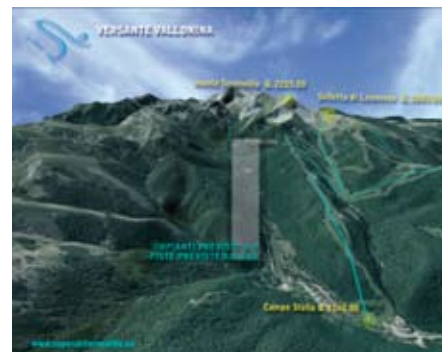

20 milioni di euro per Rieti

Gli investimenti della Provincia sulla città in cinque anni

In cinque anni la Provincia ha realizzato investimenti per infrastrutture all'interno del comune di Rieti per oltre 20 milioni di euro intervenendo, dal 2004 ad oggi, nei settori di sua competenza. Molta attenzione è stata riservata alla scuola e, soprattutto, alla sicurezza degli edifici scolastici, un ambito dove sono stati investiti oltre 10 milioni di euro. La Provincia di Rieti ha anche lavorato per il rilancio del Terminillo, con un piano che è stato recentemente approvato dalla Regione Lazio e finanziato per 20 milioni di euro. A Terminillo sono state realizzate 24 km di piste da fondo fruibili anche di notte e innevate artificialmente grazie ad un investimento di complessivi 800mila euro. Ma non solo, la Provincia ha anche deciso di destinare 3,5 milioni di euro per il recupero della Valletta; oltre 600 mila euro



sono stati già spesi per sistemare la strada di collegamento con Leonessa. Al Terminillo si stanno concludendo anche i lavori di realizzazione della piscina coperta, per 3,5 milioni di euro, e si sta progettando un palazzo del ghiaccio. In città si stanno ultimando i lavori del primo anello da 20 km della pista ciclabile della conca reatina, con un investimento di 1,8 milioni di euro, e la Provincia sta progettando un ulteriore tratto da 23 km, già in parte finanziato. Quasi 3 milioni di euro sono stati stanziati, invece, per costruire la residenza sanitaria assistita sorta nei pressi del Polo didattico di via Palmiro Togliatti. Tempestivo e rilevante anche l'investimento per l'adeguamento del PalaSojourner, all'indomani della storica promozione in serie A della Sebastiani. La Provincia ha stanziato 2,5 milioni di euro

per sistemare ed ampliare lo storico impianto di Campoluniano e quasi 100 mila euro per il suo parcheggio. La Provincia ha anche stanziato 900 mila euro in occasione dei Mondiali di Volo a Vela, che si sono svolti al Ciuffelli lo scorso anno: per questa importante occasione sono state destinate risorse pubbliche per realizzare alcune

strutture all'interno dell'aeroporto che potessero servire, anche dopo la conclusione del Mondiale, per rilanciare un'area della città fondamentale per la valorizzazione del Volo a Vela. Tra gli interventi da realizzare, per cui sono già state rese disponibili le risorse finanziarie, c'è la riqualificazione della Loggia del Vignola. La Provincia ha stanziato 700 mila euro per un progetto che prevede il recupero dei giardini accanto al palazzo della Prefettura, dove sarà realizzato un ascensore panoramico che unirà piazza Cesare Battisti a via san Pietro Martire. Oltre 10 milioni di euro, come accennato, sono stati investiti a Rieti per l'edilizia scolastica. La Provincia in questi cinque anni ha ritenuto prioritario mettere in campo risorse per rendere più sicuri gli edifici scolastici e al contempo, ove necessario,

agire per dare agli studenti spazi idonei e funzionali. In questa ottica sono state già liberate risorse per oltre 10 milioni di euro e previste ulteriori opere per 3,8 milioni. Particolarmente rilevante l'ultimazione del Polo didattico di via Palmiro Togliatti, nei pressi dell'ex Ospedale psichiatrico, dove la Provincia ha investito 1,3 milioni di euro

per la realizzazione della palestra, con altri 3,5 pronti per realizzare il terzo edificio e 330 mila euro per sistemare l'area circostante. L'Amministrazione provinciale ha anche deciso di realizzare un convitto per l'Istituto alberghiero, come è noto, una delle punte di eccellenza del sistema formativo reatino che richiama a Rieti centinaia di studenti da fuori provincia. Per questa opera sono stati stanziati 6,3 milioni di euro. Anche nell'ambito della sicurezza

degli edifici è stato compiuto un ingente sforzo per sistemare le sedi delle scuole superiori, le uniche di sua competenza, con interventi complessivi 3,2 milioni di euro. L'Istituzione formativa, al terzo anno di attività, ha consolidato la sua posizione con oltre 300 studenti iscritti, così come l'Università reatina a cui sono state destinate risorse per 2,5 milioni. La nascita del Conservatorio, grazie ad un accordo con la Santa Cecilia, ha colmato una storica lacuna accogliendo della stupenda cornice di Villa Battistini a Contigliano, ristrutturata dalla Provincia, oltre 100 studenti. Cospicui investimenti, infine, sono stati destinati anche al miglioramento dello storico Cammino di Francesco (2,2 milioni di euro) e la città di Rieti ha appena ospitato la Prima Biennale del Paesaggio.

Il rilancio del centro storico grazie al recupero di Palazzo Dosi

La Provincia di Rieti ha recuperato uno dei più importanti edifici del capoluogo, sia dal punto di vista architettonico che storico, tramite un'operazione che ha avvicinato l'ente al centro della città senza andare a gravare sulle casse dell'amministrazione e quindi dei cittadini. Gli uffici della Provincia si sono, già da qualche mese, trasferiti in piazza del Comune, a Palazzo Dosi, storico edificio



cittadino, realizzato nel XV secolo, che era ormai da tanti anni disabitato e in stato di completo abbandono. Un'operazione, fatta di concerto con la Fondazione Varrone, che, oltre a permettere il recupero dello splendido edificio che si affaccia sulla piazza principale del capoluogo reatino ha certamente dato un concreto contributo per il rilancio del centro storico di Rieti. L'arrivo della Provincia in

centro storico è andato immediatamente a giovare a tutte quelle attività che vi gravitano intorno, sia in virtù degli oltre cento dipendenti che si sono trasferiti nell'edificio al centro della città che grazie al recupero di un vero e proprio monumento artistico che servirà ad incrementare l'offerta turistica della città. Nuovi benefici arriveranno, infine, anche dopo la rivalorizzazione dell'ex caserma dei Carabinieri di via Cintia, anch'essa di proprietà dell'Amministrazione provinciale, dove presto saranno dislocati gli uffici territoriali della Regione Lazio.

Gli altri investimenti della Provincia a Rieti e nel Montepiano

Manutenzione straordinaria ex strade regionali	598.000
Miglioramento viabilità Rivodutri, Cittaducale e Poggio Bustone	335.000
Strada Grotti-Cittaducale	400.000
Viabilità provinciale Poggio Bustone e Rivodutri	206.582
Manutenzione straordinaria viabilità provinciale	175.000
Frana Cittaducale	103.291
Sistemazione parco pubblico Colli sul Velino	20.000
Viabilità comunale Contigliano	60.000
Rotatoria sulla strada regionale 471 accesso Leonessa	250.000
Sistemazione strada dell'Acciara Poggio Bustone	25.000
Sistemazione strada Cittaducale-Fiamignano	103.291
Viabilità provinciale Rivodutri	100.000
Strada provinciale Leonessa	67.872
Attrezzature sportive sci Leonessa	45.000
Parco giochi Cittaducale	30.000
Impianti sportivi Cantalice	30.000
Accordo di programma viabilità Cittaducale	20.000
Monumento pubblico Colli sul Velino	18.000
Chiesa Alpini Cittaducale	14.000
Pannelli solari lago di Ventina	10.000
Completamento e recupero Villa Battistini	330.000
Riqualificazione ambientale monti reatini Natura 2000	469.000
Conservazione ZPS Monti Reatini	45.000
Interventi ambientali Monte Tancia e Monte Pizzuto	120.000
Interventi viabilità provinciale	184.000
Recupero Villa Battistini	146.500
Impianti fotovoltaici vari edifici scolastici	66.000
Progettazione interventi fiume Velino	6.667
Acquisto impianto sciistico Leonessa	1.100.000
Collegamento Terminillo-Leonessa	612.500
Ponte strada provinciale Reopasto	98.352
Strada Contigliano Cottanello	59.451

Sistemazione strada frazione Cepparo (Faggio di S. Francesco) Rivodutri	60.000
Parcheggio Labro	20.000
Villaggi accoglienza Via Francigena Greccio-Cantalice	800.000
Interventi miglioramento Cammino di S. Francesco	1.650.000
Interventi realizzazione percorsi Trekking	1.100.000
Realizzazione area di sosta camper Colli sul Velino	41.720
Completamento del parco della musica Villa Battistini	540.000
Cammini di fede	50.000
Recinzione e lavori chiesa Cittaducale	34.000
Realizzazione piazzola camper e illuminazione stradale	42.000
Parcheggio Poggio Bustone	30.000
Manutenzione straordinaria PalaSojourner	414.200
Piazzale Palasojourner	92.321
Giardini prefettura e struttura	60.000
Lavori fosso Cantaro	231.965
Ex caserma carabinieri Rieti	55.000
Giardini quartiere Quattro Strade (Rieti)	40.000
Rifugio CAI	20.000
Adeguamento aeroporto per volo a vela	900.000
Ampliamento PalaSojourner	2.500.000
Campagna raccolta differenziata	130.770
Messa in sicurezza sci di fondo Terminillo	100.000
Impianti fotovoltaici vari edifici	48.000
Progettazione interventi fiume Velino	6.667
Collegamento Terminillo Leonessa	612.500
Investimenti formazione scolastica	540.000
Finanziamento organo Chiesa di San Domenico	100.000
Bonifica canale irrigazione via P. Togliatti (Rieti)	100.000
Ristrutturazione piscina provinciale Campoloniano	1.000.000
Pista ciclabile conca reatina	1.800.000
Piscina coperta del Terminillo	3.500.000
Programma integrato del Montepiano reatino (piste ciclabili)	1.000.000
Accordo di programma Loggia e giardini del Vignola (Rieti)	700.000

4

Interventi edifici scolastici - Polo didattico di Rieti

Completamento edificio Polo didattico di Rieti	671.393
Polo didattico di Rieti	900.000
Istituto IPSIA Vanoni	435.189
Polo didattico di Rieti	208.163
Centrali termiche scuole Rieti	180.759
Adeguamenti ITG Rieti	160.000
Sistema antincendio succursale Liceo Scientifico di Rieti	120.000
Adeguamento sismico ITG, IPSIA Vanoni di Rieti	1.450.308
Finanziamento costruzione palestra polo didattico di Rieti	1.127.000
Messa in sicurezza ITC Rieti	400.800
Adeguamento e messa in sicurezza Liceo Scientifico di Rieti	278.400
Adeguamento e messa in sicurezza Liceo Scientifico di Rieti	139.200
Manutenzione straordinaria edifici scolastici Rieti	137.649
Completamento interventi Polo didattico di Rieti	105.548
Polo didattico di Rieti	336.400
Interventi palazzo degli studi di Rieti	495.000
Accordo di programma Polo didattico di Rieti	100.000

Amministrazione Provinciale di Rieti
Via Salaria, 3 - 02100 RIETI (RI)

Tel.: 0746/2861

Fax: 0746/286269

Presidenza della Giunta: 0746/286238

Ufficio Stampa: 0746/286301

Sito web: www.provincia.rieti.it

E-mail: ufficio.stampa@provincia.rieti.it

Questo periodico è stampato, per conto della Provincia di Rieti, presso le **Arti Grafiche Nobili Sud Srl**

Autorizzazione del Tribunale di Rieti, ai sensi della Legge 47/48, n. 5/2008.

Direttore Politico: Fabio Melilli

Direttore responsabile: Fabrizio Colarieti

Foto: Agenzia Primo Piano

Chiuso in tipografia il 7 aprile 2009